Выходит ежедневно, кроме воскресенья и понедельника

РЕСПУБЛИКА БАШКОРТОСТАН

Газета основана в 1906 году

СРЕДА, 13 АВГУСТА 2008 г.

РЕСПУБЛИКАНСКАЯ ОБЩЕСТВЕННО-ПОЛИТИЧЕСКАЯ ГАЗЕТА www.agidel.ru № 157 (26641)

ЧИТАЙТЕ В НОМЕРЕ

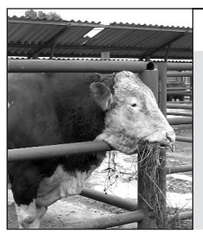

страница 2

Племя молодое

Элитным скотом обеспечит ОАО «Башкирское»

страница 3

Спасибо, вам, генералы!

Ветераны по-прежнему в строю

страница 4

Театр и музыка

Зайтуне Насретдиновой исполняется 85 лет

ОФИЦИАЛЬНО

Башкортостан оказывает гуманитарную помощь пострадавшим

По поручению Президента Республики Башкортостан М. Г. Рахимова Правительство республики организовало сбор гуманитарной помощи для жителей Южной Осетии, пострадавших в грузино-южноосетинском конфликте.

«Башкортостан никогда не оставался в стороне и всегда помогал в трудные минуты обездоленным людям. Мы и в эти трагические дни должны оказать помощь и содействие жителям Южной Осетии, пострадавшим от вооруженного нападения Грузии, чтобы не допустить дальнейшего развития гуманитарной катастрофы», — сказал Президент Башкортостана М. Г. Рахимов.

«Необходимо все организационные мероприятия провести в кратчайшие сроки и направить башкирскую колонну с гуманитарной помощью в Южную Осетию», — подчеркнул М. Г. Рахимов.

Принято распоряжение Правительства РБ, в соответствии с которым в Уфе организован сбор продуктов питания и других предметов первой необходимости. Исполнением организационных мероприятий занимается Правительственная комиссия по предупреждению и ликвидации чрезвычайных ситуаций и обеспечению пожарной безопасности Республики Башкортостан во главе с заместителем Премьер-министра Правительства, министром промышленности, инвестиционной и инновационной политики республики Ю. Л. Пустовгаровым. Весь гуманитарный груз будет формироваться в специализированной пожарной части по адресу: город Уфа, ул. Бикбая, 11.

Одними из первых на призыв об оказании помощи откликнулись предприятия топливно-энергетического комплекса республики. В частности, Уфимский нефтеперерабатывающий завод направляет в Южную Осетию дизельное топливо в объеме 120 тонн, которое будет использовано для обеспечения топливом автотранспорта МЧС России, Российского Красного Креста, медицинских служб. ОАО «Сода» из Стерлитамака выделяет 256 тонн шифера. В регион также отправится партия кабельной продукции электротехнических предприятий республики. Строительные материалы будут использованы для восстановления разрушенных домов и сооружений.

Кроме того, южноосетинские дети и взрослые получат из Башкортостана бутилированную воду, крупяные изделия, подсолнечное и сливочное масло, сахар, сгущенное и сухое молоко, муку, консервную продукцию и другие продукты питания. Министерство здравоохранения республики направит в Южную Осетию оперативный запас медикаментов Республиканского центра медицины катастроф.

Пострадавшим в результате агрессивного нападения Грузии на Южную Осетию нужны также детские вещи, средства личной гигиены, столовые и спальные принадлежности, медикаменты и многое другое.

Колонна будет сформирована в ближайший день, и Главное управление МЧС России по Башкортостану утром в четверг, 14 августа, отправит грузы с гуманитарной помощью из республики в Южную Осетию. Расстояние от Башкортостана до Южной Осетии составляет 2100 километров, ожидаемое время в пути — около 44 часов.

Кроме того, Министерство финансов Республики Башкортостан открыло специальный счет для сбора денежных средств от населения и юридических лиц по оказанию гуманитарной помощи жителям Южной Осетии.

Пресс-служба Президента Республики Башкортостан.

ОБЪЕКТЫ ГОДА

На станции Уфа предпусковой настрой

Здесь готовятся к вводу первой очереди вокзального комплекса

На станции Уфа я не был больше года и теперь, придя сюда, словно попал в другое место. До неузнаваемости изменилась привокзальная площадь, став просторной, исчез крутой склон горы, хмуро нависавший над ней, исчезли и утлые хибары, портившие панораму.

Фото Альберта ЗАГИРОВА.

Родному городу — красивый вокзал.

Реконструировано частично здание вокзала — его фасад и второй этаж с залом ожидания. Отделан фасад привокзального почтамта. Выросла вставка с красивым куполом. Смонтированы эскалаторы, которые будут поднимать пассажиров с перрона до наземного пешеходного перехода с «бегущей дорожкой» — она доставит на остановку городского транспорта. Генподрядчики — строительный трест № 21 и СМП-620 вкупе с субподрядными организациями хорошо потрудились и выполнили огромный комплекс работ (за два года уже освоено почти два миллиарда рублей). Теперь они готовят к сдаче в эксплуатацию первую очередь вокзального комплекса.

Строителей снаружи почти уже не видно. Хотя во вставке, соединяющей вокзал подвесным надземным переходом с остановочными павильонами, работают представители двух десятков организаций.

— Все в основном здесь заняты устранением мелких недоделок, — пояснил мастер ДООО «СУ-4 треста № 21» Александр Чистяков. — Мы в основном вели монолитные работы, кирпичную кладку. А теперь, как и другие субподрядчики СМП-620 (генподрядчик по строительству вставки с переходом), занимаемся мелочовкой, доводим объект до кондиции.

На прозрачном куполе вставки, словно пауки ползают монтажники организации «Профилекс». Они заняты герметизацией стыков лепестков купола. На первом этаже визжит болгарка, на третьем стучит отбойный молоток. Во всем чувствуется предпусковой настрой.

Пока завершаются строительно-монтажные работы, идет наладка оборудования, терпят неудобства и службы вокзала, и пассажиры. Но все понимают, что реконструкции без неудобств и издержек не бывает. После сдачи в эксплуатацию первой очереди комплекса неудобств будет меньше, комфорта для пассажиров станет больше. Однако придется потерпеть и потом, пока не будут построены объекты второй очереди: здание пригородного вокзала, многоуровневая автостоянка, пока будут удлиняться станционные пути и пассажирские платформы.

Кстати сказать, реконструкция не помешала жителям Уфы и республики утолять жажду перемены мест. Никто не отказался от поездок в поездах.

— За шесть месяцев года мы отправили по всем маршрутам 627 тысяч пассажиров, — сказал начальник дирекции по обслуживанию пассажиров дальнего следования Башкирского отделения Куйбышевской железной дороги Александр Беловоленко. — Это несколько меньше, чем за шесть месяцев прошлого года. Но реконструкция здесь ни при чем, просто по объективным причинам пришлось сократить количество поездов. Вокзал и станция Уфа отправляют, принимают, обслуживают пассажиров в привычном режиме.

Сергей ЕВАРЕСТОВ.

ПОДГОТОВКА К ЗИМЕ

У Ростехнадзора — «горячая пора»,

чтобы мы не замёрзли в морозные дни

Как только завершается в городах отопительный сезон, тотчас начинается подготовка к очередному осенне-зимнему периоду. И здесь работы хватает всем: ремонтникам, коммунальным службам и, конечно, надзорным, проверяющим, в первую очередь специалистам Ростехнадзора, которые добиваются, чтобы все виды ремонта были проведены так, чтобы в домах не нарушалась подача тепла, газа, электроэнергии, не пострадали люди.

— А для этого нужно, чтобы в котельных четко работало все оборудование, были резервные котлы и запасы топлива, — сказал заместитель руководителя Управления по технологическому и экологическому надзору Ростехнадзора по РБ А. А. Егоров на проведенной им пресс-конференции на актуальную тему подготовки к зиме. — Конечно, от чрезвычайных происшествий, отказа техники никто не застрахован, но важно, чтобы были во время подготовки к зиме предусмотрены все меры, необходимые для оперативных действий.

К сожалению, пока еще далеко не во всех котельных создан запас резервного топлива. И это одна из проблем. Другая — больше стало районов, где велика опасность образования льда на проводах, что может привести (как прошлой зимой в Волгоградской области, в Сочи) к падению электроопор. У башкирских энергетиков есть опыт борьбы с гололедом в южных районах. Но теперь необходимо создавать антигололедные системы и в других.

Сегодня у инспекторов технадзора на первый план вышла проверка подготовки к зиме школ, объектов здравоохранения.

— Сейчас в Уфе, других городах самая горячая пора, выполнен огромный объем работ. Но как показывают итоги проверок, которые мы проводим совместно с другими инспектирующими органами, — говорит Егоров, — ход подготовки к зиме кое-где вызывает тревогу. К примеру, в селе Николаевка Уфимского района не выполнен ряд необходимых работ в котельной. В Авдоне котельная ЖКХ — единственный источник теплоснабжения, но аварийное топливное хозяйство здесь отсутствует. В Раевском муниципальном унитарном предприятии электрических и тепловых сетей не запущено оборудование котельной, для ряда школ района даже не подготовлен персонал по эксплуатации отопительных систем, велик объем невыполненных работ. Неважно идет подготовка к зиме социальных объектов, школ в Благоварском, Ермекеевском, Учалинском, Хайбуллинском и других районах. Пока еще есть время поправить дело.

Уже два года стоит блочная котельная в санатории «Танып» Аскинского района, никак не могут устранить все замечания и запустить ее в эксплуатацию.

Большую тревогу вызывает у надзорных органов состояние лифтового хозяйства.

— В городах республики около 8,5 тысячи пассажирских лифтов, — говорит заместитель руководителя управления Ростехнадзора по РБ А. Г. Насыров. — Более половины из них — в Уфе. Многие из них выработали свой ресурс или близки к этому. Уже сегодня необходимо менять на новые более двухсот. В прошлом году заменили 16, в текущем заменят 20, но при сложившейся ситуации надо заменять ежегодно пятьдесят и более лифтов. Кстати, четко и последовательно ведется такая работа в городе Нефтекамске. Есть у кого перенять опыт...

Сергей ЕВАРЕСТОВ.

АКТУАЛЬНО

Спасли от геноцида

Грузино-югоосетинский конфликт стал сегодня одной из главных тем, обсуждаемых в мировом сообществе. С читателями нашей газеты своим мнением по этому поводу делится генерал-майор в отставке, ветеран Великой Отечественной войны, член республиканского совета ветеранов, член бюро Комитета ветеранов войны и военной службы РБ Ростислав Имамович СИБАГАТУЛЛИН:

— Все происходящее можно оценивать как провокацию со стороны руководства Грузии. Ведь именно грузинская армия начала боевые действия, обстрел российских миротворцев и уничтожение мирного населения. Но на этот вопрос нужно смотреть шире. Президент США Джордж Буш в своем недавнем выступлении осудил действия российской стороны, назвав это агрессией. Эта речь выявила главного режиссера войны. Несомненно, Президент Грузии Михаил Саакашвили развернул военную акцию если не по прямому указанию, то с согласия руководства США.

Грузия — военная база для американской армии. Факт, что сегодня грузинская армия (37 тысяч человек) вооружена самой современной техникой. Оружие поставляется из США и других стран. Зенитные комплексы, сбившие четыре наших боевых самолета, — из Украины. Бойцы обучены современным методам ведения войны — в каждом батальоне есть американские инструкторы. В декабре Грузия вступит в НАТО. Эта страна — одно из звеньев кольца, которое окружает военными базами Россию.

Грузинская армия идеологически обработана, чувствуется какая-то ненависть к южноосетинскому народу. И Дмитрий Медведев, и Владимир Путин назвали это геноцидом, акцией, направленной на уничтожение Южной Осетии. Две тысячи убитых и сколько еще под обломками домов — трагедия для всех нас. Мы воспитаны в духе дружбы народов. Свыше 30 тысяч беженцев мы встречаем по-братски, как родных людей, дано указание — 1 сентября осетинские ребята пойдут в наши школы, выделены средства на восстановление столицы Южной Осетии. Слышал, что в России сегодня живет около одного миллиона грузин, у нас нет антигрузинских проявлений. Но мы осуждаем авантюрное руководство Грузии. Михаил Саакашвили много сделал для раздора между российским и грузинским народами. Его можно считать предателем своего народа и государства.

Я полностью одобряю все шаги руководства нашей страны — мы спасли южных осетин от геноцида. Нам хватило воли на широкомасштабный отпор. Наконец, мы показали свою принципиальность, дали достойный урок и доказали, что с нами надо считаться.

Записала Алия ЮЛАНОВА.

МОДЕРНИЗАЦИЯ

На пути комплексного обновления

Старейшее предприятие республики становится современным

Белорецкий металлургический комбинат был и остается градообразующим предприятием и одним из старейших в республике. Насколько прочны сегодня его позиции на мировом рынке метизов? Каковы перспективы дальнейшего развития? На эти и другие вопросы отвечает управляющий директор комбината К. Е. НИКОЛИН.

— Константин Евгеньевич, Белорецкий металлургический комбинат — предприятие с вековой историей. Но у долгой истории производства есть оборотная сторона медали — старые цеха, изношенное оборудование...

— Действительно, есть у нас на предприятии цеха, стены которых немало повидали на своем веку, есть производства, которые вступили в период зрелости, но все же, если предприятие ориентировано на будущее, если оно хочет занимать лидирующее положение в своей области, то, конечно, ни о какой остановке в развитии и речи быть не может. За плечами коллектива богатый опыт, трудовые традиции. Курс на обновление и модернизацию, который комбинат проводит в жизнь, работая в составе компании «Мечел», приносит свои плоды. Мы проводим последовательную экономическую и техническую политику, интенсивно развиваем производственные мощности, внедряем передовые технологии, производим востребованную рынком продукцию. При этом мы учитываем, что научно-технический прогресс в последнее время проявляется не столько в смене техники, сколько в развитии целостных технологий и лишь в связи с этим — смене технических устройств. Поэтому наша стратегия технического перевооружения предусматривает комплексное обновление по общей долгосрочной программе, разбитой на целостные технические проекты, которые мы реализуем последовательно.

Окончание на 2-й стр.

ОЛИМПИАДА

Долгожданная победа

Только в четвертый день Олимпиады в Пекине копилка российской сборной пополнилась наградой высшей пробы. И не одной, а сразу двумя.

Два россиянина — Назир Манкиев и Исламбек Альбиев в финале соревнований по греко-римской борьбе встретились с азербайджанцами Равшаном Байрамовым и Виталием Рахимовым в весовых категориях до 55 и 60 килограммов соответственно. Они, не оставив соперникам никаких шансов, принесли России первую и вторую золотые медали Олимпиады.

Серебряную медаль выиграла тяжелоатлетка Марина Шаинова в весовой категории до 58 килограммов. Аркадий Вятчанин был третьим в плавательном бассейне в финальном заплыве на 100 метров на спине.

Теперь сборная России, набрав два «золота», четыре «серебра» и три «бронзы», вышла на шестое место в медальном зачете.

Марсель ГАФАРОВ.

Постановление Правительства Республики Башкортостан

11 августа 2008 г. № 277

Об установлении величины прожиточного минимума на душу населения и по основным социально-демографическим группам населения в Республике Башкортостан в среднем за месяц II квартала 2008 года

В соответствии с законами Республики Башкортостан «О потребительской корзине в Республике Башкортостан» и «О порядке определения и установления потребительской корзины и прожиточного минимума в Республике Башкортостан» Правительство Республики Башкортостан **постановляет**:

Установить по представлению Министерства труда и социальной защиты населения Республики Башкортостан и Территориального органа Федеральной службы государственной статистики по Республике Башкортостан величину прожиточного минимума в Республике Башкортостан в среднем за месяц II квартала 2008 года в расчете на душу населения 3849 рублей, для трудоспособного населения — 4095 рублей, пенсионеров — 3188 рублей, детей — 3779 рублей.

Премьер-министр Правительства Республики Башкортостан Р. САРБАЕВ

КАДРЫ

Новые назначения

Распоряжением главы администрации городского округа город Уфа РБ Павла Качкаева главой администрации Кировского района Уфы назначен Юлай Ильясов, а заместителем главы городской администрации, курирующим гуманитарные вопросы, — Сынтимир Баязитов. Перестановки в городском руководстве произошли в связи с назначением бывшего главы администрации Кировского района Азамата Сагитова руководителем Администрации Президента Республики Башкортостан.

Перед новым назначением Юлай Ильясов работал заместителем главы администрации Уфы, а Сынтимир Баязитов — заместителем главы администрации Демского района Уфы по связям с общественностью и работе с населением.

Николай ЕРМОЛЕНКО.

НОВОСТИ

Завод сдал экзамен

В ОАО «Белебеевский завод «Автонормаль» завершился плановый надзорный аудит соответствия системы менеджмента качества (СМИ) международному автомобильному стандарту ИСО/ТУ 16949.

Проверка проводилась специалистами департамента по сертификации французской фирмы ЮТАК, известной строгостью и объективностью в оценках. Экзамен коснулся всех действующих на заводе процессов СМК и подтвердил их соответствие требованиям международного стандарта за исключением небольших замечаний по отдельным позициям. Это значит, что действие сертификата по ИСО/ТУ 16949 продлено еще на 12 месяцев, по истечении которых завод ожидает очередной надзорный аудит.

О верности коллектива «Автонормали» курсу на повышение всех показателей производственной деятельности говорят и итоги прошлого полугодия: успешно выполняется программа по освоению технических, технологических усовершенствований, новых деталей. Рост объемов производства, финансово-экономические показатели предприятия соответствуют принятому в начале года бизнес-плану.

С. ЛАТЫПОВ.

Очередная ничья на выезде

Футболисты учалинского «Горняка», выступающие во втором дивизионе первенства страны, сыграли в Ижевске вничью с местной командой «Союз-Газпром» — 2:2.

Учалинцы, пропустив в дебюте матча два гола в свои ворота, бросились спасать положение. Это им удалось: Анатолий Завьялов сократил счет, а под конец встречи Денис Милушкин восстановил равновесие в матче.

М. ГАФАРОВ.

Поехали на заработки и не вернулись

Двое молодых людей погибли, один пострадал в результате пожара, произошедшего в воскресенье ночью в строительном вагончике на территории частной усадьбы по переулку Школьный в Уфе.

Молодые люди приехали в столицу из Миякинского района на заработки. По не выясненной пока причине в вагончике, где они находились, начался пожар. Одному мужчине удалось выбраться, он госпитализирован в 18-ю больницу с множественными ожогами конечностей и ожогом глаз. Обгоревшие тела двух его товарищей, 19 и 22 лет, пожарные обнаружили в ходе тушения.

Г. ПЕТРОВА.

(По сообщениям наших корреспондентов и агентства «Башинформ»).

Приём граждан

14 августа исполняющий обязанности заместителя руководителя Управления Федеральной регистрационной службы по Республике Башкортостан Петр Вячеславович **Клец** проводит прием граждан в здании администрации МР Благовещенский район РБ с **10.00**.

ПОГОДА НА 13 АВГУСТА

По республике ожидается переменная облачность, преимущественно без осадков. Ветер ночью переменных направлений до 5 метров в секунду, днем юго-западный, 7 — 12 метров в секунду. Температура воздуха ночью 10 — 15, в горных районах до плюс 5, днем 25 — 30 градусов тепла.

В последующие два дня сохранится теплая погода без осадков.

Гидрометцентр г. Уфы.

ВОСХОД	6.48
ЗАХОД	21.52
ДОЛГОТА ДНЯ	15.04
ЛУНА	◗ перв. четв. 9 августа

Уважаемые читатели! Следующий номер нашей газеты выйдет в пятницу, 15 августа. Время подписания номера в печать 18.30. Подписан в 19.40.